



Spațiu de întâlnire și dezbateri europene



Uniunea Europeană în cele șase județe ale regiunii Nord-Est



Principalul instrument folosit de Comisia Europeană pentru informarea cetățenilor și comunicarea cu aceștia la nivel local



Vizibilitate, transparență, tehnologii performante de accesare a informației



EUROPE DIRECT
Nord - Est

EUROPE DIRECT Nord - Est

VĂ FACEM LEGĂTURA CU EUROPA!

anul 12 / numărul 145 / decembrie 2021

*NextGenerationEU:
Comisia Europeană
lansează tabloul
de bord privind
redresarea
și reziliența*



Comisia Europeană a lansat, pe 15 decembrie, tabloul de bord privind redresarea și reziliența.

Tabloul de bord este, în primul rând, un instrument de afișare transparentă a informațiilor destinate cetățenilor UE cu privire la punerea în aplicare a MRR. Acesta va servi, de asemenea, ca bază pentru pregătirea rapoartelor anuale ale Comisiei privind punerea în aplicare a MRR și a raportului de evaluare către Parlamentul European și Consiliu, precum și pentru dialogul privind redresarea și reziliența dintre Parlament și Comisie.

Site-ul web al tabloului de bord privind redresarea și reziliența conține secțiuni dedicate îndeplinirii jaloanelor și a țintelor, precum și secțiuni privind plățile din cadrul MRR. Pe site sunt disponibile și date specifice compilate de Comisie, cum ar fi cheltuielile pentru fiecare domeniu de politică și o defalcare a cheltuielilor verzi, digitale și sociale în cadrul mecanismului. Tabloul de bord furnizează, de asemenea, informații calitative prin intermediul unor analize tematice ale punerii în aplicare a planurilor în domenii de politică specifice. Această primă versiune a tabloului de bord, astfel cum a fost publicată astăzi, conține date privind planurile prezentate până în prezent de statele membre, aprobate de Comisie și de Consiliu (22 de planuri până la ora actuală). Cifrele vor fi actualizate pe măsură ce vor fi aprobate mai multe planuri. Jaloanele și țintele vor fi considerate ca fiind îndeplinite odată ce un stat membru a furnizat Comisiei dovezi că a îndeplinit jalonul sau ținta, iar Comisia le-a evaluat pozitiv printr-o decizie de punere în aplicare (o etapă la care nu s-a ajuns încă pentru niciun stat membru).

Știre completă: [Reprezentanța Comisiei Europene în România](#)

Precizări legate de Planul Național de Redresare și Reziliență

Nu există nicio dispoziție specifică în Planul Național de Redresare și Reziliență (PNRR) care să oblige autoritățile române să impună interzicerea încălzirii pe bază de lemne până în 2023. Planul de redresare și reziliență al României cuprinde reforme și investiții privind sistemele de gestionare și de guvernanță ale pădurilor menite să abordeze problema exploatarii forestiere ilegale intensive a pădurilor din România, din cauza căreia asistăm la o reducere a absorbției naturale de carbon de către păduri, la pierderea semnificativă a biodiversității și la o creștere a riscurilor de dezastre (componenta „Păduri și protecția biodiversității”).

Știre completă:

[Reprezentanța Comisiei Europene în România](#)



Ajutoare de stat: Comisia aprobă harta ajutoarelor regionale pentru România aferente perioadei 2022-2027

OAR revizuite, care au fost adoptate de Comisie la 19 aprilie 2021 și vor intra în vigoare la 1 ianuarie 2022, permit statelor membre să ajute regiunile europene cele mai defavorizate să recupereze decalajele și să reducă disparitățile în ceea ce privește bunăstarea economică, veniturile și șomajul – obiective de coeziune care se află în centrul politicilor Uniunii. Orientările oferă, de asemenea, statelor membre mai multe posibilități de sprijinire a regiunilor care se confruntă cu provocări structurale sau legate de tranziție, cum ar fi depopularea, pentru a contribui pe deplin la tranziția verde și la tranziția digitală.

Știre completă:

[Reprezentanța Comisiei Europene în România](#)



Democrație și valori: primele recomandări ale cetățenilor privind viitorul Europei

Asigurarea drepturilor și nediscriminarea, protejarea democrației și a statului de drept, reformarea UE, construirea identității europene, consolidarea participării cetățenilor sunt domeniile vizate de primul set de recomandări formulate de cetățeni. Reuniți la 10-12 decembrie 2021 la Institutul Universitar European din Florența (Italia), membrii grupului de dezbatere al cetățenilor europeni pe tema „democrația europeană, valori și drepturi, statul de drept, securitate” au adoptat 39 de recomandări care vor fi prezentate și discutate în cadrul sesiunii plenare a conferinței și vor contribui la propunerile finale.

Știre completă:

[Reprezentanța Comisiei Europene în România](#)



Programul Erasmus+: un succes în 2020, în ciuda restricțiilor

Raportul anual pe 2020 al programului Erasmus+, publicat astăzi, arată că programul a sprijinit anul trecut aproape 640 000 de experiențe de învățare în străinătate și a oferit finanțare pentru 20 400 de proiecte și 126 900 de organizații.

Raportul anual pe 2020 al programului Erasmus+, publicat pe 16 decembrie, arată că programul a sprijinit anul trecut aproape 640 000 de experiențe de învățare în străinătate și a oferit finanțare pentru 20 400 de proiecte și 126 900 de organizații, în pofida pandemiei de COVID-19.

Trecerea bruscă la învățarea online a demonstrat importanța soluțiilor digitale la distanță pentru predare și învățare.

Știre completă:

[Reprezentanța Comisiei Europene în România](#)



Noile propuneri din domeniul transporturilor vizează o mai mare eficiență și călătorii mai durabile

Pentru a sprijini tranziția către o mobilitate mai curată, mai verde și mai inteligentă, în conformitate cu obiectivele Pactului verde european, Comisia a adoptat, pe 14 decembrie, patru propuneri care vor moderniza sistemul de transport al UE.

Știre completă:

[Reprezentanța Comisiei Europene în România](#)



Monitorul educației și formării din 2021: raportul pentru România

Comisarul pentru inovare, cercetare, cultură, educație și tineret, Mariya Gabriel, a declarat: „În timpul pandemiei, măsurile de izolare, învățământul la distanță și contactele sociale limitate au creat o povară grea pentru elevi, studenți și profesori. Educația ar trebui să iasă din criză mai puternică. Bunăstarea trebuie plasată în centrul politicilor educaționale. Grijă față de bunăstarea tuturor cursanților și a profesorilor lor este o condiție prealabilă pentru succesul educației și al învățării pe tot parcursul vieții.”

Pandemia de COVID-19 a pus sub presiune bunăstarea și sănătatea mintală a multor copii și tineri. Dovezile arată, de asemenea, că bunăstarea afectează rezultatele educației și succesul învățării pe tot parcursul vieții.

Știre completă:

[Reprezentanța Comisiei Europene în România](#)



Comisia invită orașele să își exprime interesul de a deveni parte a misiunii europene „Orașe inteligente și neutre din punct de vedere climatic până în 2030”



Obiectivul misiunii este acela de a se crea 100 de orașe europene inteligente și neutre din punct de vedere climatic până în 2030 și de a se asigura că aceste orașe acționează ca centre de experimentare și inovare care să le permită tuturor orașelor europene să le urmeze exemplul până în 2050.

Participarea la această misiune va plasa orașele selectate în fruntea inovării în tranziția către neutralitatea climatică, parte integrantă a Pactului verde european. Pe măsură ce lupta împotriva schimbărilor climatice se transformă, din ce în ce mai mult, într-o implementare de soluții, orașele sunt cele mai în măsură să fie primele care adoptă politicile menite să conducă la neutralitatea climatică. Pe parcurs, acest lucru le va permite să ofere beneficii multiple comunităților lor în ceea ce privește reducerea poluării atmosferice și fonice, reducerea congestiei, scăderea facturilor la energie și un stil de viață mai sănătos.

Știre completă:

[Reprezentanța Comisiei Europene în România](#)

Coronavirusul: UE sprijină statele membre în ceea ce privește transportul pacienților și al echipelor medicale

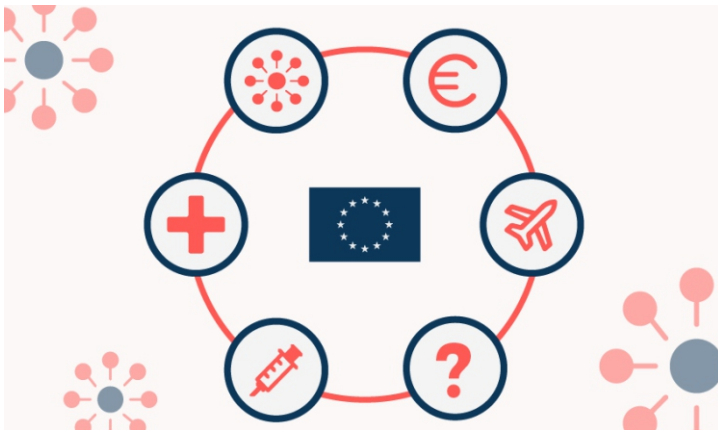

Sprijinul acordat recent se ridică la peste 2,9 milioane de euro și a contribuit la transportul unor pacienți afectați de COVID-19 și al unor echipe medicale din statele membre. Această sumă se adaugă celor 170 de milioane de euro deja puse la dispoziție pentru transportul de produse medicale esențiale și de echipamente legate de vaccinare, anul trecut.

Această sumă se adaugă celor 170 de milioane de euro deja puse la dispoziție pentru transportul de produse medicale esențiale și de echipamente legate de vaccinare, anul trecut. Operațiunile finanțate recent includ transportul de echipe medicale din Danemarca, Israel, Polonia și Germania către România și transportul de pacienți din România către Germania, Polonia, Austria, Cehia, Danemarca și Italia.

Știre completă:

[Reprezentanța Comisiei Europene în România](#)

Echipa de redacție EUROPE DIRECT Nord-Est:
Roxana Șlemco, Coordonator
Alexandra Albu, Consilier comunicare
Adrian Coțofan, Grafică și design



EUROPE DIRECT
Nord - Est

EUROPE DIRECT Nord-Est

structura gazdă: Agenția pentru Dezvoltare Regională Nord-Est
Piatra Neamț, str. Lt. Drăghescu nr.9, 610125, Tel/ Fax: 0233 222 432

Inițiativă **ADRO**
Agenția pentru Dezvoltare Regională
N O R D - E S T